晶報

社址上海望平街
電話九三四二八號

廣告刊例

【特別】報頭兩面及上幅橫條每格計十五字高十九字寬每期一律洋六元半格起碼如指定地位另加【新聞中縫】每格計二十字高十字寬每期八元【封面中縫】每格與新聞中縫同每期洋五元

中宣部登記證中字一二二六號

第三千一百二十二號

定報價格

直接訂購中國境內全年四元半年二元【紀念期內特價二元】二角每月四角日本同其餘外國各埠加倍均作大洋計算報資先惠郵票在內郵票加一 分館訂購每月六角餘酌加

今日一張零售大洋二分八厘

內政部登記證警字一五二二號

□中華郵政特准掛號立券按照總包優益寄送之報紙□ 每日發行增刊無定□

□遊　記□

□游蘇記事（十八）（錢士青）

車行於上，突兀不平，凡游過蘇杭者，無不知之，無待余再言，但刻下蘇州當局，正在整理路政，而杭州市府，亦在清理河渠，將來杭之河流，可以暢達，而蘇之道路，亦可平治，各師其長，各去其短，則天堂之榮譽，自能保存於永久也、再以山水論，杭州多山，龍井鳳篁，來自天目，杭市面臨西湖，西山拱秀，湖水澄渟，一幅天然圖畫，西人稱為東方瑞士，是杭以山勝，而蘇州地處平坦，四水聚中，河流映帶，四通八達，水多聚財，故蘇富於杭，

□雜　俎□

□東原十弟墓志銘（續）（南海桂坫）

戊申，新會伍侍郎廷芳使美，奏派充參贊，合肥李侍郎經方奏調為駐英參贊，自是驪馳海外，迭任絲綸領事，菲律濱北波羅洲澳洲總領事，垂二十年，僑民戴之，比年歸休，氣體遠不如前，惟杯酒自遣而已，弟弱冠後，通佉盧文，桐城吳君汝綸侯官嚴君復，咸許為譯才，詩不多作，近世名家，恆相酬唱，平生輕財利，重氣誼，經營後三式軒兩叔父喪葬，重修祠宅，皆獨力任之，蓋亦人所難也，性夷曠，好直言，無城府，不治家人生產，用是屢困，然終不以為恨，論者傷之，弟生於同治壬申年七月十日，卒於丙子年正月二十日，春秋六十有五，配室廖，繼室郭，子三，長銘新，留學美國電學畢業，次銘奇，幼學，次銘端，女二，錫坤錫蘭，孫澤基，俱幼，以丙子春祔葬於廣州東郊外番禺縣鹿步司銀院嶺漁翁撒網之陽，先人兆也，銘曰，於戲吾弟冰雪姿，賦性夷曠氣瑰奇，工於篆隸能文辭，通佉盧文學無師，輶車九萬里遠馳，西游歐美達南陲，專使墨國有猷為，歸付十年酒一卮，俄然瞑目誰能知，我念同氣心傷悲，泚筆和淚書此碑，

性生活之秘訣

外療妙藥 世界馳名 早洩安的能 ANDEJEN PASTE

為男子性的衰弱之外用妙藥，一經採用此膏，立見奇效，發生神妙快感，使人生重享青春快樂，絕無副作用◉主治早洩陽萎滑精器包皮短小等◉特價每盒一元（六週紀念特價，為優待患者起見，憑此廣告「至本藥行」買一送一）◉注意廣告◉本埠永安先施新新五角，郵購寄費二角，◉謹防無恥冒影【安的能】裝入新型軟管，清潔芬芳，取用簡捷，絕無流弊。◉為日不多◉公司西藥部均有出售，犧牲一萬五千管，空前機會，幸勿錯過，請證明藥力

上海遠東總經理 福特西藥行 上海南京路新新公司後面慈安里

起衰振萎 愛情倍增 列寧水 又名夜來香，功能壯陽健腎固本，陰陽調和，增進快感，減沾每瓶一元，歐美各式新型節育防毒器購貨概贈一只另售特別犧牲女子月經帶，五角至二元贈消毒藥棉（婦女子宮溫暖器已到每具四元）▲本藥行為便利顧客起見特設電話購買九四七一六、不取送力、外埠寄費二角。

明星日報四週紀念

免費徵求讀者一千人以誌紀念

內容一斑：有政界秘聞　有影海豔聞　有社會奇聞　有文藝名作　有戲劇報道

編輯姓名：第一版 卻春城　第二版 盧溢芳　第三版 張紅薇　第四版 張超

歡迎索閱：索閱全年請附寄費二元　索閱半年請附寄費一元（本外埠一律待遇）

以本年一二兩個月為有效逾期照價收費

贈閱 啟者頃閱報載讜悉貴報四週紀念免費徵求讀者一千人茲奉上寄費　元即祈 明星日報 惠寄貴報一年為荷此致 索閱人姓名 地址

閨媛良伴 公餘益友 手執一紙 其味盎然

館址 上海英租界牯嶺路八安里十三號 電話 九二一二三 應徵紀念讀者請剪下附贈閱券寄下

勝德織造廠最新出品 鴛鴦邊呢

海上名媛新裝的必需品：時髦，美觀。

花色繁備 各大公司均有出售

廠址 小沙渡路四七一號 電話 三一四五四

香港 天文臺 三日刊

第廿一期要目

中央軍折回陝西之新陣容……陳孝威
小報取締宜有標準……和山
記廣西考察團之梁朝璣……若定
來港迎汪之邵力子……和
汪精衛過港一瞥……浩翰
吳達銓北行有果……航
麥兆漢將重歸中華……炭
羅卓英關心桑梓教育之一幕……黑子
永漢路改漢民路將成事實……公
周佛海之學仕俱優……真真
塘沽後之地……犁
迎汪使節中之周啟剛……天
師母拜見記……子
陳公博中止赴星因……竹地
此外時流遺聞軼事不一而足風趣橫生……郎
不虐人手一紙不啻得漢書而下酒……綺
社址：香港國民行五樓……而
上海寄售處晶報館凡寄郵票一分贈樣報三張面索亦可晶報亦可訂閱

晶報 售書部啟事

本報自三月三日十五年週紀念日起特設售書部專售各項新舊小說及雜誌專刊物茲將最新書目及售價逐漸披露如後

王正廷近言錄	精裝一元 平裝六角
馮玉祥政治要電彙編	每冊一元
馮玉祥軍事要電彙編 第一二冊四編	每冊價洋四角五分
馮玉祥讀春秋左傳劄記	每冊五角
維納絲雜誌【第一二三冊】	每本售大洋一角
中國民族性之解剖	每冊
世界政治經濟情報第1至10期	每期大洋一角
高灣子太史灣子祝壽文字	每冊小洋四角
馮玉祥訓令	每冊一元二角
馮玉祥日記	上下編共價洋一元八角

▲金梁著

御劉三希堂法帖釋文	一元
部計六本	四元
四朝佚聞	每冊壹元
清宮史略	一元二角
光宣小紀	八角
清帝后外紀	一元二角
滿洲秘檔	一元
辛亥殉難記	一元二角
近世人物志	一元八角
瓜圃述異	一元二角

▲包天笑著

瓜圃叢刊敘錄 正	一元
續	二元
非小說	一元
黑暗小銀燈	八角
琵琶小傳	一元
降城痛語	四角
未來世界	四角
犧牲	四角
碧海情波記	二角

▲畢倚虹著 黑暗上海	每冊五角
▲歇六山房著 九尾龜	十二冊 七元二角
▲李涵秋著 涵秋筆記	一元
雌蝶影	二冊 五角
琵琶怨	二角
▲陳冷血著 雙鴞血	五角
瑤琴夫人	三角
俠客談	四角
▲張丹翁著 拆白黨	三角
▲葉楚傖著 新小說	八角

◁掛號及函購郵費加一角三分▷

來路印書機出讓

茲有全新印書機一架能印大型報全張一兩為美國貨一為英國機和洋行出品現因店主無意營業願以最低價格出讓有意購辦者請至格洛克路八十八號電話八〇四八五接洽

姚佐頓白濁丸

本賢師特製此丸藥性和平無攻伐瀉下之弊有清毒止痛之功專治新久五淋白濁不論體虛濕熱或花柳傳染有痛無痛均能透腎殺菌藥到病除永不復發請認定姚佐頓老牌庶不致誤 每料二元半料一元 各大藥房均有售

總發行所 上海東新橋六馬路口姚佐頓大藥房謹啟

精神治療

諸君如覺精神不振。身體委疲。請駕靜安寺路斜橋弄五十二號。一經施術。立能精神舒爽。並備浴室。最合衛生。電氣按摩。有益心身。聘有助手。非常週到。

茲有西婦法梯麥女士新自土耳其來滬專門手相術及卡紙算命非常靈驗能知過去的事實及現在的狀況預告將來之命運如何且能解決一切疑難問題歡迎各界問津惟須略懂英話禮拜日手相三元一卡紙算命二元請駕靜安寺路五九一弄斜橋總會東面一號七八號門牌大佑飯店二七一一房間候教

西人按摩術

西洋女子精於按摩術及能修理手指甲歡迎華人惠臨一試白克路七三八號（近卡德路口）永樂坊壹號公寓

出讓

某君有大晚報一份自創刊號起至最近完好無缺現因事離滬攜帶不便願行割愛如有意收藏者請投函本報一百號信箱後洽可也

桃花宮浴室按摩院

貴州路寧波路轉角中國飯店南首

本院聘請經驗宏富手術敏捷之摩登女郎數位招待溫柔周到一經施術即覺身心成暢精神煥發如承各界惠顧不勝歡迎之至

繼續一月 大減價

價目 按摩 沐浴 樂水 擦背 四種祇收一元

貴妃按摩院

按摩沐浴 祇收一元

女子服務 個個美妙

均由陳女士親自訓練手術高招待週

陳梅英女士領導

地址 霞飛路五二八號華龍路電車站口和合坊內

威力生

陽萎早洩 外用妙藥

專治性機能衰弱陽萎早洩見色流精及發育不全性器官短小等症一經採用此膏立見奇效發生神妙快感使人生再享青年幸福特價每盒一元五角可用卅次清潔芬芳使用簡捷絕無流弊包君滿意 上海天津路廣西路口卸先施公司後面

永華藥房

□外　訊□

□蘇聯創設空體農民函授大學 塔斯社 月廿日莫斯科通訊、此間近開辦集體農民函授學校、教授十萬人取得基本農業及一般知識可稱為一種農民大學、現在學生中有集體農場主席突擊隊員及普通農民等多人、課本係用通俗演講形式、寄往學生家中、可由農場農業家指導研究、除課本外、並送實驗化器各種標本幻燈片與各集體農場、為適應多數學生需要起見、該校並備鐵道專車一輛、上有印刷所實驗室及圖書館開往各地游行、

□零　訊□

□民衆救護訓練班近訊 本市民衆救護訓練所第一期訓練班「業已」於本月二十日訓練期滿、孔宗本月廿四日假滬太路徐處橋滬太醫院舉行戰地救護毒氣防護及擔埋術等技術之實地演習、二十五日舉行總考、並為鄭重起見、特請社會局派員監考、即日起在梅白格路三五九號續招第二期學員、務使社會救護學術普遍云、

□去年到滬奏藝於北四川路廣東大戲院之粵伶馮醒錚、因患肺癆病、不幸于本月十一日逝世、與馮醒錚結婚不久的坤角麥君卿、在廣州市西堤大新游樂場小桃紅粵劇團充任花旦主角、聞她因職務關係、不能親為馮醒錚治喪云、【鎮開】

□名伶新天嘯與馬天吾、有不日返粵出國赴新大陸消息說、【鎮開】

□香港南粵影片公司、近聘請女歌王月兒在該公司攝製之「老婆皇帝」一片中充當主角、現該片已開始拍矣、再老牌女明星張識雲在港、某影業公司有聘張識雲之動因、惜張識雲要求新水太貴、故現未實現、【鎮開】

□王虹霞在滬、兩粵、商事、俠大雄歸、當為問之、特費、編輯部、

忍與恕

（秋水）

□蔣委員長忘西京之厄，呈請特赦張學良，汪主席不計背脊之彈，請從輕發落行刺案諸關係人，足見吾儕的首領與黨魁，完全具中華民族固有之「忍」與「恕」之懿德，此種深入人心之收穫，不但不減威權之誠低，而且益增各方面之愛戴，人人不由得不油然起敬也，又如此次應付陝甘事件，中央抱十二分寬大之心，迄今共匪雖廣播頻頻，而中央認為苟有和平解決途徑，仍當採取一二，是其相忍為國之措施，天下後世，俱能諒之，所以服務于首領下之幹部，亦當仰體首領黨魁之意旨，推行「忍」與「恕」之政策，切不可效軍閥時代之部屬，邀功討賞，挾嫌架尾，以使事態擴大，以故各方面連日對于西安高狀，不肯率直而言，即東北西北之高級僚，頻頻京陝間飛行，此間亦盡優禮之，因陝甘亂事之責任固不在他們身上也，但是忍恕亦當有限度，若其事變推演，足以危害黨國，且有赤色外交在其後面，則素主忍與恕之人，亦必披髮纓冠，奮起而糾正之，非能再忍與再恕矣，一般以謂首領，雖然可以原恕為首張學良，而真正之人民，仍可以僨事之責，科禍首，此則今後之情形也。

一年償還內外債本息二萬萬

【金石】

政府為欲強固財政基礎，極力維持債信，上年一年間，雖意外事變迭起，關稅復以走私猖獗，收入不免減少，而各種內外債到期本息，均仍如數撥付，從無短欠，如在關稅收入及關稅救災附加項下撥付者，計有英德續借款，善後借款，美麥借款，美棉借款等數種，在鹽稅收入項下撥付者，計有克利浦借款，英德借款，湖廣鐵路借款，及費克斯馬可尼借款等數種，尚有指定用途之庚賠退款，則由關稅款下按月照撥，其他無確實担保之外債，則均依照行政院核定原則整理，其小數而無問題者，閒已償還多起，至內債方面，現祇有統一復興兩種，其基金均按月由關稅項下撥存，如期抽簽還本付息，關二十五年一年，償還內外各債到期本息，共達二萬萬餘元，在茲國難嚴重時期，內憂外患，紛起迭乘，而債市依然堅定，不受動搖，未始非政府維持債信之效果也。

東坡肉

（丹翁）

□人至非肉不飽之年，情勢或亦等於扶杖，食肉者鄙，是當另作別論，人間飛而食肉者多，故各不能不自珍其肉，滑稽家云，有官令人瘦，無竹令人俗，要得不瘦又不俗，除非頓頓筍燒肉，昨荷友人大名流見贈東坡肉一碗，極其柔顧，而適於齋中寫竹，戲得此解，

東坡講食肉，良木契西餐，燒配其筍，饞誰然，以得肥猶思擇噬，甘或借竹寬，是否瘦人難鬻竹有

除奸亦不得視為內戰

（微妙）

□宋哲元將軍於本月二十日訓令所屬，中有：「除奸不對內，中國人不打中國人，換言之，即不參加內戰，亦即以剿赤為內戰也，」故宋將軍於平面即申言曰：「土匪赤匪，人人得而誅之，」故剿赤剿匪不得視為內戰，應徹底肅清，」如此一說，更覺得清楚明白，惟自去歲兩廣歸政中央以後，國內可算統一，除剿匪剿赤以外，恐已無內戰之餘地，而宋將軍之所謂「除奸不對內」者，亦可實踐所言，惟剿赤剿匪以外，尚有一種在國內為巨害者，則漢奸之割據吾一部份土地也，譬如冀東察北，安得謂非吾國內之土地乎，此在宋將軍固亦言之，即「侵佔我土地，侮辱我人民，即是我們的敵人，一定要打他」也，故我以為在宋將軍「剿赤剿匪不得視為內戰」之下，應加一條「除滅漢奸，收復失地，不得視為內戰」，宋將軍或不以我言為非歟。

□中央執監委員會，以汪主席此次歸國赴難，倍極辛勞，為表示歡慰起見，特於二十日晚在中政會大禮堂歡宴汪氏，並邀全體在京中委作陪，圖為汪主席在歡宴會中起立致詞之情形。（國際社攝）

報紙殺人

（舊齋）

□報紙雖然負着有聞必錄的責任，但是也不可以無為有，指鹿為馬，即使訪問記載失實，為坍台起見，儘可明後更正，才不失報紙光明的態度，倘然有惡意的目的，造出是非，去中傷別人，那更不可為訓，最近在報上，我曾刊到兩段演說，一段是述法國前內長薩浪格羅，被反對黨報紙硬說他是曾投降過德國，而曾被軍法審判缺席判決他有罪，經過薩氏幾次自己辯正，和總理萊翁勃倫的聲明沒有這事，並且任許反對黨調閱檔案，也證明並無此事，而反對黨報紙還是老不更正，以致薩氏精神苦痛而自殺，不是報紙造孽麼，還有一件是一張報上，記着陳調元發神經病，而硬說陳調元的號叫鎮華，不但不知其用意何在，而把陳調元陳鎮華誤為一人，根本弄得大錯，雖然不曾見陳調元出來說什麼話，但是也沒有看見如何更正，這兩件事，都與別人名譽上大有關係，所以報紙的記載，確是很有重大關係，落筆之際，越是小事情越要當心才好呢。

上海報館與洋商

（西階）

□邇來晚報盛行，有用洋商牌號者一家，在今日言論自由之原則下，似不必有此舉動，惟上海各大報，溯其成立之先，類皆託庇洋商，光大繁榮，而有今日，謂予不信，列表明之，

□申報　原為英人美查創辦，繼歸席子佩先生，史量才先生接辦後，一度託日人岡田博士出名，因帝制洪憲僞朝也，未幾改法商，今為華商，

□新聞報　原為美人費禮斯創辦，拍賣與美國福開森博士，迨民國十七年冬始改為華商，

□時報　由日人宗方小太郎出名，在清室文網嚴密之時，狄楚老復為戊戌維新黨人，不得不附，未出盤時即改華商，以至今日，

□時事新報　最先為時事報，英商，併與論日報，改輿論時事報，辛用今名，則商務印書館為後台，汪劍閣先生主之，中間曾用日商，及法商，民國七八年時，猶為法商，今用華商，

□神州日報　中間一度用日商，有年「本品附屬神州」，故亦用其牌號，歷商，

□民國日報　今改民報，創辦時反對帝制，故用日商甚久，今當然為華商，

□新申報　此報久停，創辦時中英合作，以試驗改隸葡商，席子佩先生臨時入葡籍也，

除巳十餘年矣，今為華商，

□本月廿八日星期二，普善山莊假座二馬路大舞台，演義務戲，劇目已定，有名票沈元豫小姐袁森齋君之程柯臬，陸桂芬桂芳二女士之華宮，尤菊蓀君之洞公傳，而魏蓮君，亦粉墨登場，宋孝妙（…）錄

學生入跳舞場

日本通訊

（李阿毛寄東京）

日本的跳舞場和咖啡店，學生們都不得進去，至什麼來分別呢，就是服裝，凡是戴學生帽穿學生服的人，那些跳舞場和咖啡店，都拒絕他們進去，動以實在講，他們拒絕的，並非真的學生，乃是學生帽和學生服，真的學生，如果要到跳舞場去跳舞，要到咖啡店去胡鬧，也未嘗不可，只消換去學生服裝，穿了隨便什麼衣服，都可以進去了，否則，不但不能進去，萬一被警察看見，還可以吊銷學生證咧，這事情是很嚴重的，

某君由上海到日本考察，船停在神戶時，他打算上岸去玩玩，船要停一日半之久，然後再可以開到橫濱，他因為不識路徑，不通言語，所以在船中找到了一位留學生，請他引導，這位留學生，也自認識途老馬，而且說了許多內行話，於是二人一同上岸，

而各處玩了一下，見有跳舞場，某君要進去，那留學生當然不陪，不料剛一進門時，那留學生，被他們擋駕了，因為他頭上戴的是學生帽，身上穿的是學生服，這一來，豈不是他們二人要拆班了麼，那知這留學生忽然對他們說起中國話來，說了幾句，然後再操日語說，「我是中國人，你們應當放我進去，」於是他們一笑，當真放他進去了，這種時候，掮出中國人的牌子來，算是有面子麼，如此頭腦不清楚的學生，不知他學些什麼，

□上海藝術界最近組織婦孺慰勞團前往綏遠慰勞前方剿匪將士，圖為該團抵北平時留影。（國際社攝）

大前門香烟　無上上品

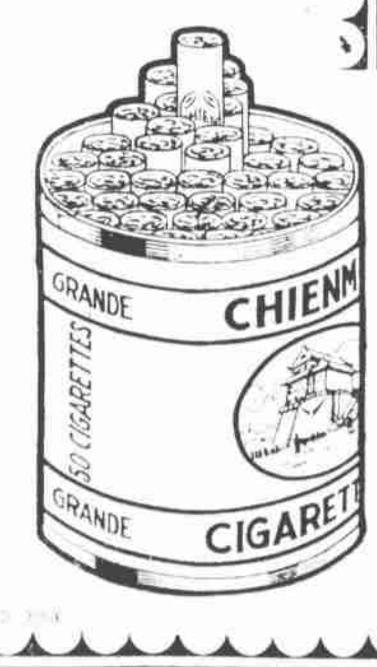

將帥問「字之殊」

歐洲通訊

（忠實　林伯炎）

予嘗謂歐亞文化，自古同源，西文單字之與漢文，音意有兩合者，若得有心人詳加搜討，其例正多，如彼英文帥 Marshal 一字，原為馬役之意，Mar 一字，綴以成，在九世紀以前，此字本作一馬夫解，厥後西人用此字以稱廄長，仍與古日「馬之一」之「字」相關，降至近世，則字意與古不同，忽用以名位望最高之帥、此帥字之來歷也，次乎帥者謂之將，將者，總也，向有總領師干之意，而予所百思而不得其解者，在今西安事件發生以來，如德文報，每謂中國有甚強烈之民氣，可助將帥轉危為安，法文及義文報之稱，亦推崇蔣委員長而稱為，惟彼能度冷靜之英報，異乎其他諸國之報，而以蔣將軍與張少帥並見於字裏行間，豈彼英報執筆諸君，拘定望文生義之人積習，盧帥字之易於誤認為馬役，不敢加諸蔣氏之上乎，至若然我終不敢以小人之心，度君子之心，謂某外人作某語之近於挑撥也，

時事唸

（天佗）

奇哉皖薄一濱田，責難當時直唾面，又欲拔刀飛頸血，雖讀一轉忽成愆，日本會路當時，各當路政友會之濱田國松，突生焉，而擊軍人干政，陸相既認為侮辱，濱田乃復有刎頸謝罪之說，夫濱田言之果是也，則爰須謝罪邪，否則言之未嘗也，則雖濺血亦無及矣，然而濱田之有是語，適以取銷其議論而已，

豈堪高蹈久珂鄉，大任肩頭重太行，非俾西秦春燒急，爲端叢胖待公商，報載蔣委員長有提前銷假說，聞者輒疑焉，因成二十八字，藉促東山之駕云爾，

□名女伶十慧蘭（汾河灣劇照）

新舊人

張恨水

【四〇一】

第十五回　含笑讀毛詩會心不遠　高聲談物論得意難言

不過這有一個問題，就是誰替我們去找呢，所以我為了這一點原因，很想和大嫂子商量商量，可不可以替我們一個忙……她說到這裏，還是把話音拖長，這又是使得人家來答復的那個敬智了，高氏恰是一個最喜歡說話的人，肚子裏有事，就擱不住，非叫出來不可，現在閔宗良，提到了這幾句話，正合了她的意思，便搶着道，不瞞你說，我也有這個意思，你們少先生，既然是很喜歡我那個黃毛丫頭，我那個丫頭，也總是在背地裏說你們少先生好，要不就是這個樣子辦罷……她說着，也就笑了一笑，繼續着道，你瞧我那黃毛丫頭怎麼樣，閔宗良的意思，只是中轉了一個灣，說不要託高氏出來作媒，不料高氏單刀直入的，倒是自說出來，願意作為親戚，這真是肥豬拱門，餡餅落到口裏來，這樣好的機會，如何可以錯過，於是就向着高氏，捧了煙袋，作了三揖，而且笑着道，若是你有這樣一番好意，我父子兩個人，死也甘心，

近代銅幣圖說

【七十】

【王逸民】

宣統三年間，津省銅圓局開鑄當拾銅幣一種，如上圖，正面額書，滿洲文四，中間書「大清銅幣」四字，並註英文「津」字，下面則書「當制錢十文」六小字，旁計辛亥年號，背鐫「宣統年造」及英文 TAI-CHING-TI-KUO COPPER COIN 念七字，即大清帝國之拼音，是銅錢之意也，俱數及地方名，均未完全譯出，中繪大龍，圍繞彩雲，鑄用不久，即行廢止，而改鑄民國雙旗銅圓矣，

離奇殺案

【彈鋏】

某地的暗殺案子，是層見不窮的，就像某旅社於一月前發生了一件離奇的神怪案子，據說當時有四位旅客，在該旅社開了房間消遣，但在晚上十二點鐘以後，大家都覺得很疲倦的，於是橫排着睡在一張床上，當時有一個人未曾睡着，看見房間裏進了一個人，呼之不應，推之也不醒，於是大家都十分驚駭，此時茶役及帳房都來察看，不知此人從何而來，在這個紛擾中，這人却向床上一睡，用被蓋好，等到各人前來呼喚時，這人已失所在，於是將床鋪翻起，却有一個死人在裏面，無疑的是被人暗殺了，據說在此事未發生以前，曾有四個旅客在此房間，後來出去的，只有三個人，由此可見這個人却被那三個人暗殺了，今世的暗殺案件，實在是多得很，不過這案却也太離奇了，

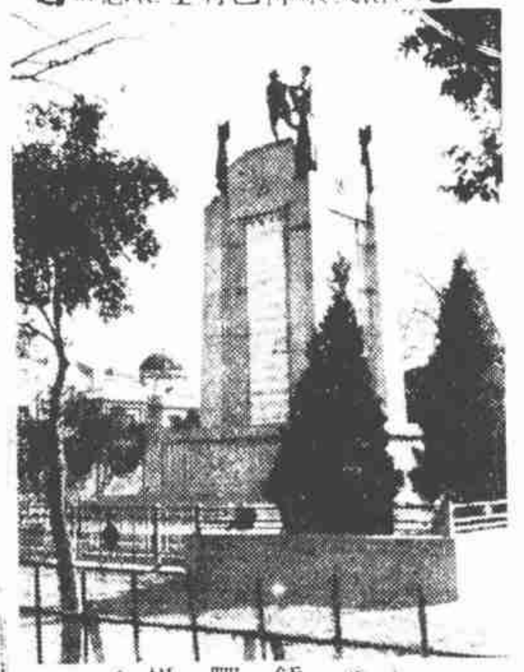

□淞滬抗敵陣亡將士紀念塔（章鍾鄂攝）

逸經主編易人

（彈指）

□逸經半月刊，去年創辦之初，由簡又文任社長兼發行人，謝興堯任編輯，並重，在出版界中別樹一幟，銷路頗暢，謝因久寓北方，於滬上生活氣候，多不適宜，茲於小疾，昨特提出辭職，因之該刊職員，略有更動，除社務仍由簡氏綜理一切外，而由陸丹林担任編輯部主任，已於最近期實行，革新內容，不日可以公佈云，

去北大教席，南下主編，由陸丹林胡學楷明耀五應林等分任編輯，出版以來，將曆一年，其內容文史

胡蝶舞

【莞爾】

□情聞張學良罪狀中，第三罪云，「一九一八事變」……彼尚逗留北平，終日狂歡，竟鬪翩作胡蝶舞，」所謂胡蝶舞者，不知是何種舞術，加以翩翩二字，或謂此乃引用馬君武先生詩中所謂，「翩翩胡蝶正當時」之句，胡蝶非舞名，而為一人名，惟為之辯護者，則云張學良與胡蝶實未搜抱過，但張學良未能忘情於胡蝶頗上之渦，則於胡若愚受創以後，於讒詞中見之矣，

新札樸

（飲光）

□閒話軍師

今之以軍師相夸尚者，無不日諸葛亮，蓋演義劇本烘託之功也，然運籌帷幄，師之名自此始，建安時，或公革杜襲權，皆嘗為軍師，至中軍師則荀攸十凌也，前後軍師則鍾繇華歆也，左右軍師則涼茂毛玠等也，又有軍師祭酒，軍謀祭酒，

王欣甫昔補三國兵志，春秋拾遺，堪為佳者，荊公以重撰三國志期之坡翁，坡謝未能，意亦以為拾遺補闕應有此類作乎，志中述及軍師，初，隗囂聘方望為軍師，光武以韓歆為軍師，又袁紹請盧植為軍師，袁術逼馬日磾為軍師，軍，

皆曹操置，總之悉軍師職也，是東漢之三，軍師最重，故玄德不惜二顧以求之，然亦英雄牢絡人文之策耳，吳之張昭，不無愧色，餘亦多碌碌也，後之挾刺為大將軍客者，祇參軍記室之儔，軍師非所敢承矣，

西洋報帘

【亞州】

西洋報紙，有一極奇之事，即絕對避用性學名詞是也，例如『学孕』二字，在我國任何人可用，任何報紙可以發表，在彼邦則不然，非以『有趣之事』代之不可，歐戰後，情形畧變，少數小說作者，胆子稍大，赫施賚等有採用性詞者，但範圍不廣也，至于日報，則仍保守舊習，柳病如楊梅白濁等，常稱之曰『社會病』，或曰『血毒』，或曰『夕疾』，此豈西人皆神經衰弱者，無力收受惡名乎，抑西洋報人喜用飾詞耶，

復次，西洋報人，不用「妓院」一詞，而以「劣譽室」，或「遊戲屋」代之，「妓女」則以「墮落女子」或「歡樂太太」稱之，

半个人睡

【桐葉】

有新夫婦，初試行分床制，夜半忽醒，作下述之對話，彌趣，

（女）一個人睡，怪不舒服的，

（男）還是兩人合睡罷，汝可來彼就此也，

（女）唉，一個人睡，尚覺不舒服，況兩人合睡乎，

（男）然則，卿欲半個人睡耶，

此後四個半人如何交代，請閱者思考可也，

□渡口（黃寧民攝）